

社会福祉法人さくらの家福祉農園

事業報告書

2024 年度

目 次

目次	p1
I 法人の動向	
1 法人の概況	p2
2 土地及び建物	p2
3 法人組織	p3
II 指定就労継続支援 B 型事業所・指定生活介護事業所「さくらの家福祉農園」の動向	
1 事業所の行事	p8
2 利用者数の状況	p8
3 就労継続支援 B 型事業所利用者工賃支払状況	p9
4 利用者支援に関する取り組み状況	p9
5 地域生活サポート事業	p10
6 ボランティア・実習等受け入れ状況	p10
7 職員外部研修	p11
8 委員会開催状況	p11
9 伊勢原市障がい者と暮らしを考える協議会 部会への参加状況	p11
10 小規模法人ネットワーク構築事業	p12
III 「障がいサポート コールラビ」の動向	p13
IV 農園事業の動向	p15

I 法人の動向

1 法人の概況

法人の沿革

平成 18 年 10 月 25 日	社会福祉法人さくらの家福祉農園、神奈川県より認可
平成 18 年 11 月	第 1 回理事会が開催され、大谷弘理事が初代理事長に就任
平成 18 年 12 月	施設建物建築着工
平成 19 年 3 月	建物完成
平成 19 年 4 月 1 日	指定就労継続支援B型事業所「さくらの家福祉農園」の運営開始 石井尚美理事が施設長に就任
平成 20 年 4 月 1 日	指定相談支援事業所「さくらの家」の運営開始
平成 20 年 11 月	大谷弘理事が再任され、2 期目の理事長に
平成 20 年 12 月	法人化 1 周年記念報告会開催
平成 21 年 4 月 1 日	村井雄一朗氏が施設長に就任
平成 22 年 4 月 1 日	指定生活介護事業所「さくらの家福祉農園」の運営開始
平成 22 年 11 月	大谷弘理事が再任され、3 期目の理事長に
平成 22 年 11 月	法人化 3 周年記念報告会開催
平成 24 年 4 月 1 日	指定特定相談支援事業所「障がいサポート コールラビ」の運営開始
平成 24 年 5 月	大谷弘理事長より法人借用中の土地を寄附 法人 5 周年記念式典、土地寄贈式開催
平成 24 年 11 月	第 4 期理事会が発足し、西水紘一理事が第 2 代理事長に就任
平成 25 年 4 月	法人の管轄が神奈川県から伊勢原市に移譲
平成 25 年 4 月 1 日	指定就労継続支援 B 型事業所の指定更新
平成 26 年 11 月	西水紘一理事が理事長(2 期目)として再任(第 5 期理事会スタート)
平成 28 年 4 月 1 日	指定生活介護事業所の指定更新
平成 28 年 11 月	第 6 期理事会西水紘一理事長(3 期目)
平成 28 年 11 月 23 日	法人設立 10 周年記念収穫感謝祭開催
平成 29 年 3 月	社会福祉法改正により、評議員選任解任委員会が組織され、初めての会合 を開催し、次期評議員 7 名を選任
平成 29 年 4 月 1 日	社会福祉法改正により、新規評議員会(7 名体制)の任期(4 年)が開始
平成 29 年 6 月 14 日	社会福祉法改正による新規定時評議員会が開催され、次期理事を選任
同日	第 7 期理事会が発足し、理事長として、西水紘一理事が再任(4 期目)
平成 31 年 4 月 1 日	指定就労継続支援 B 型事業所の指定更新
令和元年 6 月	第 8 期理事会が発足し、理事長として、西水紘一理事が再任(5 期目)
令和 3 年 6 月	第 9 期理事会が発足し、勝田俊一理事が第 3 代理事長に就任
令和 4 年 4 月 1 日	指定生活介護事業所の指定更新
令和 5 年 6 月	第 10 期理事会が発足し、勝田俊一理事が再任(2 期目)

2 土地及び建物

土地や建物に変更等はありません。

- (1) 土 地 ・ ・ ・ ①伊勢原市岡崎字天神下 7020 番 3 雑種地 84 m²
②伊勢原市岡崎字天神下 7021 番 1 雑種地 884 m²
- (2) 建 物 ・ ・ ・ 伊勢原市岡崎字天神下 6940 番地 2
社会福祉法人さくらの家福祉農園事務所 1 棟
木造合金メッキ鋼板ふき 2 階建 延床面積 207.03 平方メートル

(3) 建物平面図

2階平面図

生活介護事業所用 作業室 19.83 m ²	生活介護事業所用作業室 16.77 m ²		倉庫 5.59 m ²
就労継続支援B型事業所用 作業室 19.83 m ²			
	吹抜	階段	職員用 トイレ 3.21 m ²
			相談室 8.03 m ²

1階平面図

就労継続支援B型事業所用 作業室 26.85 m ²	加工室 7.16 m ²	就労継続支援 B型事業所用 作業室 8.95 m ²	更衣室 7.16 m ²	浴室 3.3 m ²	トイレ 4.4 m ²		
				脱衣所 3.85 m ²	洗面室 4.95 m ²		
事務室 13.63 m ²				更衣室 4.17 m ²	更衣室 4.17 m ²	通用口	トイレ 3.85 m ²
	玄関	階段	収納				

3 法人組織

(1) 法人役員

役員については、特段の変更等はありませんでした。

	氏名	任期
理事長	勝田 俊一	2023年6月定時評議員会～2025年6月定時評議員会
理事	西水 紘一	2023年6月定時評議員会～2025年6月定時評議員会
	打田 行男	2023年6月定時評議員会～2025年6月定時評議員会
	石井 正道	2023年6月定時評議員会～2025年6月定時評議員会
	遠藤 岳洋	2023年6月定時評議員会～2025年6月定時評議員会
	村井 雄一朗(兼法人事務局長・施設長)	2023年6月定時評議員会～2025年6月定時評議員会
監事	中村 逸郎	2023年6月定時評議員会～2025年6月定時評議員会
	高橋 香織	2023年6月定時評議員会～2025年6月定時評議員会

(2) 評議員

評議員については、特段の変更等はありませんでした。

	氏名	任期
評議員	大杉 あや子	2021年6月定時評議員会～2025年6月定時評議員会
	衛藤 信恭	2021年6月定時評議員会～2025年6月定時評議員会
	中台 和子	2021年6月定時評議員会～2025年6月定時評議員会
	塚本 富男	2021年6月定時評議員会～2025年6月定時評議員会
	川上 道子	2021年6月定時評議員会～2025年6月定時評議員会
	長谷 智子	2021年6月定時評議員会～2025年6月定時評議員会
	山田 千尋	2023年2月7日～2025年6月定時評議員会

(3) 評議員選任・解任委員

委員については、内部職員の退職に伴い、一名の変更がありました。

	氏名	区分	任期
評議員選任 ・解任委員会	脇坂 真平	外部委員	2021年6月定時評議員会 ～2025年6月定時評議員会
	船渡川 忍	外部委員	2021年6月定時評議員会 ～2025年6月定時評議員会
	中村 逸郎	内部(監事)	2021年6月定時評議員会 ～2025年6月定時評議員会
	梅原 裕美	内部(職員)	2025年3月5日 ～2025年6月定時評議員会

(4) 組織図

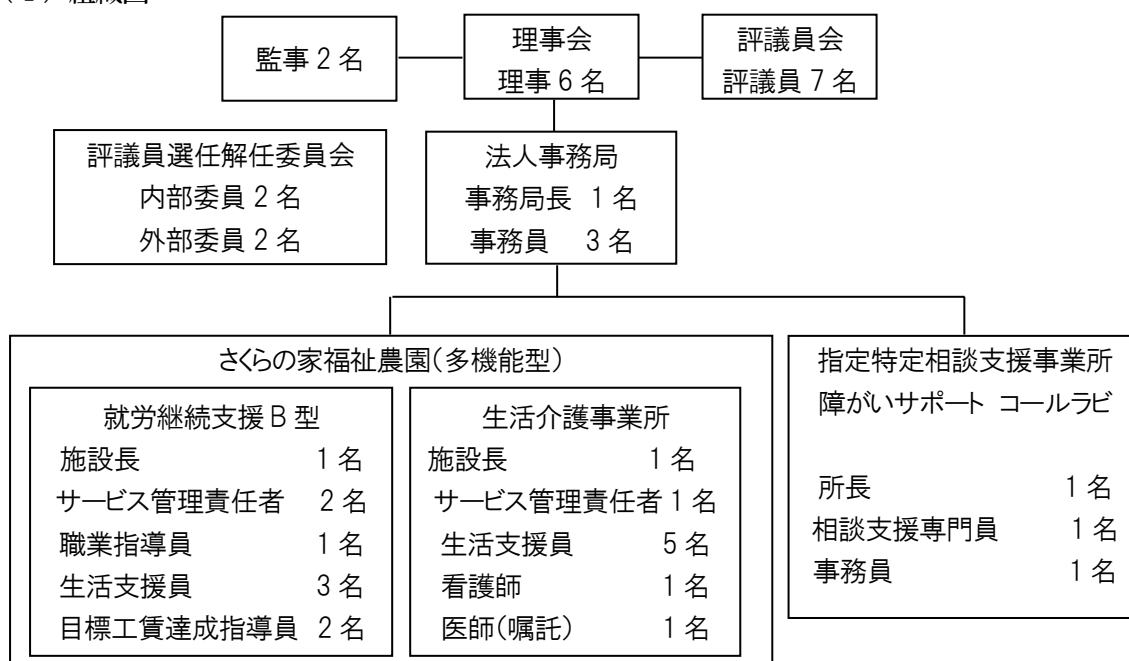

(5) 理事会開催状況

理事会は、5月、10月、3月に定例会を開催しました。

5月定例会は、前年度の事業報告及び決算が主な議題でした。

10月定例会は、報告事項のみとなっています。また、法人表彰で職員の勤続10年が4名、表彰されました。

3月定例会は議題が2025年度事業計画と予算編成でした。

日程・内容等については、次のとおりです。

2024年度 理事会実施状況

月	日	名 称	審議事項	可否	出席者
5	21	5月定例理事会	審議事項 第一号議案 2023年度補正予算 第二号議案 2023年度事業報告 第三号議案 2023年度決算報告 第四号議案 指定特定相談支援事業所障がいサポートコールラビ 運営規程の改定 第五号議案 評議員会の招集事項について 報告事項 第一号報告 理事長業務報告	可決 可決 可決 可決 可決	6名 (欠席無) 監事2名
10	23	10月定例理事会	報告事項 第一号報告 理事長業務報告		6名 (欠席無) 監事2名
3	5	3月定例理事会	審議事項 第一号議案 2025年度事業計画 第二号議案 2025年度予算 第三号議案 職員給与規程及び非常勤職員給与規程の改定 第四号議案 評議員選任・解任委員会委員の選任 報告事項 第一号報告 理事長業務報告	可決 可決 可決 可決	6名 (欠席無) 監事2名

(6) 評議員会開催状況

評議員会は、6月の定時評議員会のみ行われました。2023年度決算の承認が行われました。

2024年度 評議員会実施状況

月	日	名 称	内 容	可否	出席者
6	19	定時評議員会	審議事項 第一号議案 2023年度決算の承認 報告事項 第一号報告 2023年度事業報告	可決	7名 (欠席無) 理事長・監事2名 事務局長

(7) 評議員選任・解任委員会開催状況

評議員選任・解任委員会は開催されていません。

(8) 法人事務局会開催状況

法人体制強化の一環として法人事務局会を行いました。開催状況は次表のとおりです。

2024年度 法人事務局会実施状況

月	日	主な内容	出席者
5	14	法人・事業所状況、5月定例理事会について	勝田理事長、村井事務局長
7	25	法人・事業所状況について	勝田理事長、村井事務局長
9	3	職員人事について	勝田理事長、村井事務局長
10	3	法人・事業所状況、10月定例理事会について(オンライン)	勝田理事長、村井事務局長
2	25	法人・事業所状況、3月定例理事会について	勝田理事長、村井事務局長

(9) 監事の活動状況及び会計指導

今年度も、「確実な経理処理」「透明性のある会計内容」実現のために、定期的に会計指導を受けています。また、法人ガバナンス強化の意味合いからも2名の監事が理事会に参加し、意見をいただいています。

2024年度 会計指導・監事(会計監事監査含)状況

月	日	内 容	備 考
4	24	会計監事監査	高橋監事
5	10	会計指導	ビズアップ人事コンサルティング株式会社 島津氏
5	15	事業監事監査	中村監事
8	28	会計監事監査	高橋監事
11	8	会計指導	ビズアップ人事コンサルティング株式会社 島津氏
11	13	会計監事監査	高橋監事
2	5	会計監事監査	高橋監事

(10) 施設長業務状況

神奈川県施設長会、湘南西地区施設長会および研修会に参加しています。また、今年度より「伊勢原市障がい者と暮らしを考える協議会」の会長に任命されたため、伊勢原市協議会とそのための企画運営会議にも参加しています。

神奈川県社会福祉協議会の社会就労センター委員と神奈川セルフセンターの理事として2年の任期の2年目でした。調査研究研修委員会の委員として農福連携セミナーの講師の選定等を行いました。

昨年度は社会就労センター協議会のタスクとして横浜刑務所の取り組みを進めている農福連携事業意見交換会に参加しましたが、今年度は、中井町の山口農家とともに同事業に参加しました。

一昨年度から試行的に始まった神奈川県と中井やまゆり園、他小規模法人で連携して取り組んでいる「小規模法人ネットワーク構築事業」を今年度も継続して行っています。会合への参加と行事の運営、農園の管理を行っています。

2024年度 施設長業務等状況

月	日	内 容
6	4	差別解消法説明会
6	7	LITALICO 会議(ウェブ)
7	21	福祉事業所合同説明会(中央公民館)
7	30	湘南西地区施設長会(ウェブ)
7	31	圏域自立支援協議会
8	14	協議会相談地域支援部会
9	9	横浜刑務所農福連携意見交換会
10	11	会計コンサル打ち合わせ
10	19	大仁農場視察【ハウス建設】
10	11	神奈川県指導講習会(横浜)
11	16	自然農法担当者打ち合わせ
12	18	協議会相談地域支援部会
1	24	施設長会(横浜)
2	12	神奈川県指導講習会(横浜)
2	13	土屋農場視察【イチゴ栽培】
2	19	圏域自立支援協議会
2	19	伊勢原市虐待防止ネットワーク会議
3	14	施設長会(横浜)
3	18	湘南東西地区施設長合同研修会
3	25	自然農法担当者打ち合わせ
伊勢原市障がい者と暮らしを考える協議会(7/4、10/4、2/3) 伊勢原市協議会企画運営会議(6/18、9/25) 社会就労センター協議会総会・神奈川セルフセンター総会等(5/27、11/5、2/21) 社会就労センター協議会調査・研究委員会(ウェブ;7/3、9/24) 小規模法人ネットワーク構築事業会合(5/23、6/21、7/19、8/19、26、9/18、10/9、15、18、 11/12、14、12/5、11、1/14、2/13、3/12、24)		

II 指定就労継続支援 B 型事業所・指定生活介護事業所「さくらの家福祉農園」の動向

1 事業所の行事

2024 年度は、コロナ禍の影響も薄れてきたことで、少しずつ行事の回復が期待されましたが、7 月に再びコロナ感染者が出たことで、行事の縮小を余儀なくされました。また、感染対策のため、室内・車内等でのマスク着用の徹底、手洗いうがいなども再度周知して取り組むこととなりました。グループ昼食外出なども皆さん楽しみにしていましたが、中止になりました。

2 利用者数の状況

①2024 年度の利用者登録数推移

就労継続支援 B 事業所も生活介護事業所も利用者数に変動はありませんでした。

事業種別	性別	2024.4.1 現在	2025.3.31 現在
就労継続支援B型事業所 登録利用者 (定員 10 名)	男性	7 名	7 名
	女性	3 名	3 名
	合計	10 名	10 名
生活介護事業所 登録利用者 (定員 10 名)	男性	9 名	9 名
	女性	3 名	3 名
	合計	12 名	12 名
合計		22 名	22 名

生活介護事業所利用者障害支援区分の 2021 年度～2024 年度の推移は次のとおりです。2024 年度末現在の平均区分は、若干下がりました。

生活介護事業所利用者 障害支援区分推移(2021 年度～2024 年度)

	区分	2021 年度末現在	2022 年度末現在	2023 年度末現在	2024 年度末現在
障害支援区分	3	2 名	2 名	2 名	3 名
	4	7 名	7 名	7 名	6 名
	5	3 名	3 名	3 名	3 名
	平均	4.08	4.08	4.08	4.00
合計		12 名	12 名	12 名	12 名

②2024 年度 各月の就労継続支援 B 型事業所利用者延人数と日平均利用者数

総延利用者数は、昨年度 2469 人日と、ここ数年コロナ禍の影響もあり減少傾向だったのが増加に転じていましたが、今年度は稼働日数が減ったこともあり、2288 人日に減少しました。(2800 人日 (2019 年度)、2548 人日 (2020 年度)、2362 人日 (2021 年)、2392 人日 (2022 年))

日平均利用者数は年間通して、8.5～9.0 人日でした。稼働率も、定員、現員ともに 10 人で変わりがないため、85～90%の間で推移し、昨年度は 89.4%でしたが、微減の 88.0%でした。

2024 年度の就労継続支援 B 型利用者の出勤状況

各月の状況	4	5	6	7	8	9	10	11	12	1	2	3	年間
開所日数(日)	22	23	21	22	22	21	23	22	21	21	20	22	260
総延利用者数(人日)	191	209	184	186	190	189	198	188	193	188	176	196	2288
日平均利用者数(人)	8.68	9.09	8.76	8.45	8.64	9.00	8.61	8.55	9.19	8.95	8.8	8.91	8.8
月稼働率(%) ^{※1}	86.8	90.9	87.6	84.5	86.4	90.0	86.1	85.5	91.9	89.5	88.0	89.1	88.0
出勤率(%) ^{※2}	86.8	90.9	87.6	84.5	86.4	90.0	86.1	85.5	91.9	89.5	88.0	89.1	88.0

※1 月稼働率は、利用定員に対する割合。

※2 出勤率は、日平均利用者数/現員数×100

③2024 年度 各月の生活介護事業所利用者延人数と日平均利用者数

総延利用者数は2605人日でした。昨年度2784人日、一昨年度2876人日でしたので、漸減しています。7～8月に稼働率が下がっていますが、これは昨年度も同様の状況でした。7月に数名がコロナウイルス感染症に罹患したことが影響しています。

出勤率も昨年度85.3%で、ここ数年よりも低下していましたが、さらに低下して83.5%でした。

2024 年度の生活介護利用者の出勤状況

各月の状況	4	5	6	7	8	9	10	11	12	1	2	3	年間
開所日数(日)	22	23	21	22	22	21	23	22	21	21	20	22	260
総延利用者数(人日)	225	237	216	191	206	210	236	230	217	215	205	217	2605
日平均利用者数(人)	10.23	10.30	10.29	8.68	9.36	10.0	10.26	10.45	10.33	10.24	10.25	9.86	10.02
月稼働率(%) ^{※1}	102.3	103.0	102.9	86.8	93.6	100	102.6	104.5	103.3	102.4	102.5	98.6	100.2
出勤率(%) ^{※2}	85.3	85.8	85.8	72.4	78.0	83.3	85.5	87.1	86.1	85.3	85.4	82.2	83.5

※1 月稼働率は、利用定員に対する割合。

※2 出勤率は、日平均利用者数/現員数×100

3 就労継続支援 B 型事業所利用者工賃支払状況

2024 年度中の就労継続支援 B 型事業所利用者に対する工賃支払状況は次の表のとおりです。

平均工賃月額額は25,955円でした(昨年度21,261円)。過去最高額を更新しています。

2024 年度 就労継続支援 B 型利用者の前年度の各月の工賃支払対象者数及び工賃支払総額

対象工賃月	4月	5月	6月	7月	8月	9月	10月	11月	12月	1月	2月	3月	合計
支払対象者(人)	10	10	10	10	10	10	10	10	10	10	10	10	120
支払総額(千円)	197	409	188	191	196	194	203	389	199	192	182	202	2741
延べ勤務時間数	761	833	732	741	759	755	786	741	769	745	701	781	9102
延べ勤務日数	191	209	184	186	190	189	198	188	193	188	176	196	2288

今年度の平均工賃 25,955円/月/人(2023年度21,262円/月/人)

4 利用者支援に関する取り組み状況

2024 年度に利用者支援に関する会合等について取り組んだ状況を次の表に示しています。

今年度は、昨年度同様、原則月1回「ケア会議」という支援員の会議を行い、職員の支援力アップを図りました。また、こちらも昨年度同様、サービス管理責任者の資格を持つ職員3名およびコーラビの相談支援専門員の4名で、原則月1回の開催で「サビ管会議」を行いました。

2024 年度 利用者支援に関する会合等状況

内容等	回数	参加者等
関係者会議・カンファレンス等	8	ご本人、施設長、相談員、市職員(CW)、後見者等
障害支援区分調査	3	ご本人、担当職員、相談員、市職員(CW)
利用者ご家族等面談	15	ご本人、相談員等

5 地域生活サポート事業

地域生活サポート事業とは、障害者の地域生活を支え、地域での生活へ移行を推進するために実施するもので、県・市が補助を行う事業です。これまで同様、地域交流等支援事業と今年度から新たに地域防災拠点事業を実施しています。地域防災拠点事業は、伊勢原市の福祉避難所の協定も締結したうえで実施しています。

①地域交流等支援事業

利用者が地域で豊かに暮らすことをサポートするために、地域住民・家族・施設職員が一体となって基幹作業である農作業とともに体験する機会を作り、お互いを知り障害者の権利を考えながら、地域福祉の在り方を探る取り組みとしています。

これまで同様、稲作体験と夏野菜の種まき体験を行っています。また、今年度も陶芸を行いました。

2024 年度 地域交流等支援事業 実績一覧

実施日	イベント名	内容	参加者(人)	備考
6/8(土)	アグリフェス	稲作体験Ⅰ(田植え)	14	
9/21(土)	アグリフェス	稲作体験Ⅲ(稲刈り)	30	
11/23(土・祝)	アグリフェス	販売会	26	
3/20(木・祝)	アグリフェス	春の種まき講座	16	
3/27(木)	年度末昼食会	昼食会	31	
月 1 回	余暇行事	陶芸	103	全 12 回開催

②地域防災拠点事業

今年度から始めた事業です。伊勢原市と福祉避難所の協定も締結しています。

初年度なので、まずは外郭から整備を開始しています。防災倉庫や発電機など、大きな物品を揃えています。また非常食等も揃えています。最低限の確保にとどめています。

2024 年度 地域防災拠点事業 購入実績一覧

物品名	購入金額(円)	内容
防災備蓄物置	117,700	
防災備蓄物置設置資材	1,776	
防災用ハウス	756,000	
防災ハウス設置資材	16,960	
防災用毛布	54,978	バック毛布難燃ポリエステルエコ・織毛布 10 枚セット
非常用保存飲料水	54,402	7 年保存水 500ml 24 本入り×14 セット
支出合計	1,001,816	

6 ボランティア・実習等受け入れ状況

2024 年度中の実習やボランティアの受け入れ状況は次のようになっています。

今年度はボランティアの受け入れはありませんでした。

今年度もフェリシアこども短期大学の保育士養成のための実習受け入れを行い、2 名を受け入れました。

また、伊勢原市障がい者と暮らしを考える協議会の就労部会主催で行われている伊勢原市障害福

社事業所合同説明会が、今年も学校の夏休みである7月末に行われました。
その他、個人見学、団体見学の受け入れを行っています。

2024 年度中のボランティア・実習・見学等受け入れ状況

団体名等	件数	備考
利用相談・見学	3	
支援学校生徒・家族等見学	4	伊勢原支援学校、平塚支援学校
支援学校生徒実習	10	利用希望者
伊勢原市福祉事業所説明会	1	協議会就労支援部会(中央公民館)
フェリシアこども短期大学	11	保育士実習(2名)
個人見学	9	農家、販売関係者等
団体等見学	4	他法人、横浜刑務所、小規模法人ネットワーク構築事業

7 職員外部研修

2024 年度に参加した職員の外部研修の状況は次の表のとおりです。

今年度はあまり研修に参加できませんでした。一名がサービス管理責任者研修に参加しています。
その他、必要に応じた研修会に参加しました。

2024 年度 職員外部研修状況

実施日	研修内容	参加者
6/4(火)	障害者差別解消法説明会	村井
10/4(金)	安全運転管理者教習	箕輪
11/18(月)	社会福祉基礎研修	清水
1/16(木)	サービス管理責任者研修	箕輪

8 委員会開催状況

虐待防止委員会および身体拘束適正化検討委員会は、8月に外部委員も交えて一体的に開催しました。身体拘束に当たる事例等はありませんが、今後に向けての対策等を話し合っています。

感染対策委員会は、3カ月に1回以上会合開催と、年に2回研修会と訓練を開催しています。委員会では、研修・訓練で行う内容を検討しています。研修では内部講師として施設長による感染症に関わる微生物についてレクチャーをしています。訓練(シミュレーション)では、昨年度同様、嘔吐物処理訓練を疑似物を用いて行っています。

BCP策定委員会では、訓練が第一回目であるためBCPについて書類上で順を追って説明を行っています。

2024 年度 各委員会の会合等開催状況

委員会名	委員会開催日	研修会	訓練等
虐待防止委員会	8月28日(同時開催)	12月22日(伊勢原市主催;虐待防止研修会)	
身体拘束適正化検討委員会		1月18日	
感染症対策委員会	6月12日、9月26日、12月26日	7月31日、1月30日	6月6日
BCP策定委員会	10月25日		2月26日

9 伊勢原市障がい者と暮らしを考える協議会 部会への参加状況

2024 年度の伊勢原市障がい者と暮らしを考える協議会各部会への参加状況を次の表に示しています。相談支援部会には9回、就労支援部会には3回、権利擁護部会には3回、関係する職員が参加しました(研修に記載せず、協議会として参加した研修も含む)。協議会本部会については法人の施設長業務内に記載しています。

10 小規模法人ネットワーク構築事業

昨年度に引き続き、中井やまゆり園及び県西地域または湘南地域の施設・事業所利用者が、休耕農地における農作業をはじめとする日中活動を通じて地域貢献をするため、中井やまゆり園と小規模な社会福祉法人等が「法人間連携プラットフォーム」を形成して連携を図り、地域貢献協同事業及び福祉人材確保・定着事業を実施し、また利用者の社会参加に向けた取り組みを実施することを目的として行われています。

今年度は、さくらの家福祉農園としては、農園作業の実施による社会参加事業実施プロジェクトの中心的役割を担いました。

2024年度 小規模法人ネットワーク構築事業 活動実績(総括表)

月	回数(回)	参加延べ人数		主な活動内容
		利用者(人)	職員等(人)	
4月	15	46	32	草取り、野菜種蒔き、ジャガイモ芽かき
5月	11	26	20	草取り、野菜種蒔き
6月	16	38	38	定植準備、畑管理、草刈り・草集め
7月	15	30	27	ジャガイモ収穫、タマネギ収穫、畑管理
8月	12	29	22	ジャガイモ収穫、草刈り・草集め、畑管理
9月	21	49	39	ダイコン播種・灌水・管理、草刈り・草集め、畑管理
10月	12	34	36	ミカン収穫、ダイコン管理、ブロッコリー定植、ニンニク植付、畑管理
11月	19	57	39	ラッカセイ収穫、ミカン収穫、野菜植付、草取り、ダイコン間引き・草取り
12月	17	49	37	ミカン収穫、タマネギ植付
1月	14	40	30	落葉集め、畑の深耕(落葉床づくり)
2月	15	42	29	落葉集め、畑の深耕(落葉床づくり)、ジャガイモ植付
3月	14	44	30	落葉集め、畑の深耕(落葉床づくり)、柑橘類剪定・堆肥散布、タマネギ追肥
合計	79	232	165	

2024年度 小規模法人ネットワーク構築事業 活動実績(各作業)

内容	日程	場所	参加法人	延べ人数	
野菜の植付・播種・定植	落花生	4/18 他	中井町山口農園	さくらの家福祉農園	20
	夏野菜	6/17, 20, 7/9	中井町山口農園	中井やまゆり園/さくらの家福祉農園	34
	ダイコン	9/12	中井町山口農園	グリーン/さくらの家福祉農園	21
	ダイコン	9/19	中井町山口農園	中井やまゆり園/さくらの家福祉農園	19
	ブロッコリー	10/7	中井町山口農園	さくらの家福祉農園	4
	ニンニク	10/24	中井町山口農園	中井やまゆり園/さくらの家福祉農園	22
	ジャガイモ	2/27, 3/11	中井町山口農園	中井やまゆり園/さくらの家福祉農園	27
野菜収穫作業	タマネギ	7/2 他	中井町山口農園	さくらの家福祉農園	15
	ジャガイモ	7/5 他	中井町山口農園	さくらの家福祉農園	35
	ダイコン	12/19, 1/9	中井町山口農園	中井やまゆり園/さくらの家福祉農園	19
みかん収穫作業	早生みかん	10/1 他	中井町山口農園	さくらの家福祉農園	15
	晩生みかん	12/5 他	中井町山口農園	さくらの家福祉農園	35
	レモン	12/11	中井町山口農園	さくらの家福祉農園	5
周辺林地整備・道路美化等	11/18 他	中井町山口農園	さくらの家福祉農園	20	
畑の管理(天地返し)	1/28, 29	中井町山口農園	さくらの家福祉農園	10	

Ⅲ 「障がいサポートコールラビ」の動向

表-1 は障害種別の相談支援利用件数および全体に占める割合および2024年度と2023年度の増減割合です。

2024年度の総件数は98件で、2023年度と比較して37.5%（知的37.6%、精神37.5%）と減少しています。相談者は、ほぼさくらの家福祉農園利用者に絞っています。

表-1 障害種別相談支援利用件数及び全体に占める割合および増減

障害種別	2024		2023		前年比(%)
	件数(件)	割合(%)	件数(件)	割合(%)	
身体障害	0	0	0	-	-
重症心身障害	0	0	0	-	-
知的障害	62	63.3	165	37.6	37.6
精神障害	36	36.7	96	37.5	37.5
発達障害	0	0	0	-	-
高次脳機能障害	0	0	0	-	-
児童(知的)	0	0	0	-	-
その他	0	0	0	-	-
合計	98		261		37.5

表-2 は、相談支援台帳登録者数および割合および一人当相談件数です。

一人当たりの相談件数は3.92件/人で、2023年度の9.3件/人と比較すると減少しました。2022年度までは4人台でしたので、そのレベルに戻ったようです。

表-2 相談支援台帳登録者数および割合および一人当相談件数

障害種別	2024			2023
	人数(人)	割合※(%)	一人当相談件数※※	人数(人)
身体障害児者	0	-	-	0
重症心身障害児者	0	-	-	0
知的障害児者	24	96.0	2.58	27
精神障害	1	4.0	36	1
発達障害	0	-	-	0
高次脳機能障害	0	-	-	0
その他	0	-	-	0
合計	25		3.92	28

※ 割合は登録者全体数に対する各障害種別の割合
 ※※一人当相談件数は、表-1の2024年件数を表-2の2024年人数で除した数値。

表-3 は、支援方法別件数およびその割合および前年比です。

昨年度は、「訪問」や「来所相談」が増加傾向でしたが、それらについては減少に転じました。全体として相談件数が減少していますが、それが特に「来所相談」の減少に起因していると言えます。

個別支援会議や関係機関との連携は増加しました。

表-3 支援方法別件数およびその割合および前年比

支援内容	2024		2023		前年比(%)
	件数(件)	割合(%)	件数(件)	割合(%)	
訪問	4	3.4	15	5.8	26.7
来所相談	15	12.9	179	69.6	8.4
同行	6	5.2	2	0.8	300
電話相談	12	10.3	33	12.8	36.4
電子メール	0	-	0	-	-
個別支援会議	18	15.5	9	3.5	200
関係機関	61	52.6	19	7.4	321.1
その他	0	-	0	-	-
合計	116		257		45.1

相談内容別件数は表-4 になります。

相談内容別では、昨年度比 38.2% でやはり減少となっています。1 回当たりの相談で約 2.0 件の内容です（昨年度は 2.4 件＝612 件／257 回）。全体の相談件数は減少しましたが、昨年度の相談内容の傾向とほぼ同様でした。

「社会参加・余暇活動に関する支援」のみ、昨年度よりも増加しており、全体に対する割合も 10.3% と高くなっていました。

表-4 相談内容別件数

相談内容	2024		2023		前年比(%)
	件数(件)	割合(%)	件数(件)	割合(%)	
福祉サービスの利用に関する支援	75	32.1	255	41.7	29.4
障害や病状理解に関する支援	1	0.4	7	1.1	14.3
健康医療に関する支援	32	13.7	92	15.0	34.8
不安解消・情緒安定に関する支援	33	14.1	67	10.9	49.3
保育教育に関する支援	0	-	0	-	-
家族関係人間関係に関する支援	21	8.9	36	5.9	58.3
家計・経済に関する支援	15	6.4	61	10.0	24.6
生活技術に関する支援	30	12.8	79	12.9	38.0
就労に関する支援	0	-	0	-	-
社会参加・余暇活動に関する支援	24	10.3	10	1.6	240.0
権利擁護に関する支援	3	1.3	5	0.8	60.0
その他	0	-	0	-	-
合計	234		612		38.2

表-5 は、年度別市町別サービス利用計画等作成件数を示しています。

今年度はモニタリング数が全体的に増加しています。

表-5 年度別市町別サービス利用計画等作成件数

市町名	2024		2023		2022	
	モニタリング*	計画	モニタリング*	計画	モニタリング*	計画
伊勢原市	38	6	19	5	37	7
平塚市	27	5	9	9	14	7
その他(2024 年度は、座間市、秦野市)	4	1	4	3	1	2
合計	69	12	32	17	52	16

相談員の研修参加状況を表-6 に示しています。今年度は 5 年に一度の現任研修にも参加しました。

表-6 2024 年度 相談員研修参加状況

実施日	内容	参加者
7/9(火)	相談研修	安川
8/20(火)	相談員研修(小田原)	安川
9/17(火)	研修 相談現任研修	安川